



**Uczestnicy postępowania**  
**Nr WZ.272.21.2024**

***Dot. postępowania o udzielenie zamówienia publicznego na zadanie „Rozbudowa, przebudowa budynku Specjalnego Ośrodka Szkolno-Wychowawczego w m. Maków Podhalański Zadanie współfinansowane ze środków Programu Rządowy Fundusz Polski Ład: Program Inwestycji Strategicznych, wstępna promesa numer Edycja8/2023/3724/PolskiLad”***

Działając na podstawie art. 284 ust. 2 oraz art. 286 ust. 1 ustawy z dnia 11 września 2019 r. Prawo zamówień publicznych (Dz. U. z 2023 r. poz. 1605 ze zm. ), zwanej dalej ustawą, informuję, że wpłynęły do Zamawiającego pytania od Wykonawcy do treści specyfikacji warunków zamówienia.

W związku z powyższym przytaczamy ich treść udzielając stosownej odpowiedzi. Zapisy niniejszego pisma są wiążące dla wszystkich uczestników postępowania.

**Pytanie 1.** Brak w przedmiarach pozycji zawierającej belki drewniane stropu nad 2 piętrem (poz. 3.1, 3.2, 3.3 itd.) – rys. nr 7 KONSTRUKCJA. Proszę o pilne uzupełnienie przedmiaru robót.

**Odpowiedź: belki są ujęte w zestawieniu więźby dachowej**

**Pytanie 2.** Brak w przedmiarach płyty OSB (nad legarami) gr. 3cm widocznej na przekrojach (przegroda S2). Proszę o pilne uzupełnienie przedmiaru robót.

**Odpowiedź: Uzupełniono przedmiar- zaktualizowany przedmiar branży budowlanej stanowi załącznik nr 1 do niniejszego pisma**

**Pytanie 3.** Na przekroju E-E (rys. PT. 15) widać, że ściany zewnętrzne poddasza są również ocieplone od wewnątrz. Brak pozycji dotyczących tych prac w przedmiarach. Proszę o uzupełnienie.

**Odpowiedź: Uzupełniono przedmiar- zaktualizowany przedmiar branży budowlanej stanowi załącznik nr 1 do niniejszego pisma**

**Pytanie 4.** Poz. 44 przedmiaru: Proszę o zweryfikowanie ilości ścian wewnętrznych gr. 25cm na parterze. Wydaje się, że nie ujęto kilku ścian w przedmiarze.

**Odpowiedź: Ilość ścian na parterze jest prawidłowa**

**Pytanie 5.** Poz. 43 przedmiaru: Wg opisu do projektu: „Górę łąw fundamentowych zaizolować podwójną warstwą papy na lepiku. Z obmiaru tej pozycji to nie wynika. Założona ilość wydaje się być za mała na izolację łąw i stóp fundamentowych.

**Odpowiedź: Uzupełniono przedmiar o warstwę papy termozgrzewalnej- zaktualizowany przedmiar branży budowlanej stanowi załącznik nr 1 do niniejszego pisma.**

**Pytanie 6.** Proszę o doprecyzowanie kolorystyki stolarki PVC. Czy kolor ciemnobrązowy ma być tylko od zewnątrz czy również od wewnątrz (możliwe jest wykonanie okien dwukolorowych: brązowych od zewnątrz i białych od wewnątrz)?

**Odpowiedź: Kolor RAL 8016 obustronny (nadmienia się, że ostateczny kolor stolarki powinien być dostosowany do obecnie wymienionych okien w części istniejącej budynku).**



# Powiat Suski

**Pytanie 7.** Proszę o doprecyzowanie kolorystyki stolarki ALU, najlepiej poprzez podanie nr RAL lakieru.

**Odpowiedź: RAL 8016 obustronnie**

**Pytanie 8.** Proszę o określenie szerokości szprosów w oknach i drzwiach i sposobu montażu; międzyszybowe czy naszybowe?

**Odpowiedź: Montaż naszybowy od strony zewnętrznej. Szerokość szprosu 3 cm**

**Pytanie 9.** Proszę o określenie rodzaju szkła bezpiecznego dla okna O1 (hartowane czy laminowane) oraz czy szkło bezpieczne powinno być z obu stron?

**Odpowiedź: Hartowane, z obu stron.**

**Pytanie 10.** Informujemy, że witryna D11 z uwagi na klasę ppoż będzie musiała mieć poprzeczki pionowe przy drzwiach na całą wysokość oraz wprowadzone dodatkowe podziały pionowe w doświetlaczach. Proszę o wyrażenie zgody na takie rozwiązanie.

**Odpowiedź: Zamawiający wyraża zgodę**

**Pytanie 11.** W zestawieniu stolarki zapis: „W oknach z parapetami poniżej 85 cm należy zastosować szkło bezpieczne.” Z wstępnych analiz nie znaleziono takich okien – proszę o podanie symboli okien, których tren zapis dotyczył.

**Odpowiedź: Zapis dotyczy 2 okien przy spocznikach schodów (o4)**

**Pytanie 12.** W niektórych drzwiach bezklasowych pojawiają się w wyposażeniu RKZ (regulator kolejności zamykania) co wskazuje, że trzeba zastosować samozamykacze na obu skrzydłach i ryglowanie automatyczne skrzydła biernego. W drzwiach bezklasowych raczej zbędnie podnosi to koszty – czy nie wystarczyłoby zastosować samozamykacz tylko na czynnych skrzydłach?

**Odpowiedź: Należy wycenić zgodnie z zestawieniem.**

**Pytanie 13.** Dot. drzwi D13 - drzwi te mają elementy ozdobne, proszę o sprecyzowanie sposobu ich wykonania w aluminium. Czy to są jakieś elementy naklejane, jak szprosy na szybę?

**Odpowiedź: Tak, wszystkie szprosy ozdobne naklejane w kolorystyce analogicznej do skrzydła.**

**Pytanie 14.** Czy któreś drzwi powinny być wyposażone w okucia antypaniczne wg EN1125 (sztangi) lub ewakuacyjne wg EN179 (klamki)? Jeżeli tak, to proszę o podanie symboli drzwi.

**Odpowiedź: Nie ma takiej potrzeby.**

**Pytanie 15.** Dot. odpowiedzi na pytanie nr 8 z dnia 14.08.2024r.: Wg odpowiedzi drzwi D3 mają być wykonane jako drzwi drewniane. Nie poprawiono jednak opisu do pozycji nr 88, gdzie nadal te drzwi widnieją jako aluminiowe. Proszę poprawę pozycji lub o wyrażenie zgody na poprawę opisu do pozycji.

**Odpowiedź: Stosowna zmiana w zaktualizowanym przedmiarze stanowiącym załącznik nr 1 do niniejszego pisma.**

**Pytanie 16.** Dot. odpowiedzi na pytanie nr 13 z dnia 14.08.2024r.: Wg odpowiedzi należy zastosować tynk silikatowo-silikonowy. Nie poprawiono jednak opisu do pozycji nr 142, gdzie nadal widnieje tynk silikonowy. Proszę poprawę pozycji lub o wyrażenie zgody na poprawę opisu do pozycji.



# Powiat Suski

**Odpowiedź:** Stosowna zmiana w zaktualizowanym przedmiarze stanowiącym załącznik nr 1 do niniejszego pisma.

**Pytanie 17.** Dot. odpowiedzi na pytanie nr 20 z dnia 14.08.2024r.: Wg odpowiedzi przyłącz wodociągowy ma 2,2m długości, natomiast w przedmiarach rur o średnicy fi 63 mm jest prawie 95mb. Precyzując zatem pytanie: Proszę o zamieszczenie profilu podłużnego sieci wodociągowej o dł. j.w.

**Odpowiedź:** W przedmiarze uwzględniono łączną długość rurociągu - czyli przekładka wodociągu odcinek wTr-w12 o długości 92,09m i przyłącz w11-13 o długości 2,2m. Profil stanowi załącznik nr 2 do niniejszego pisma.

**Pytanie 18.** Dot. odpowiedzi na pytanie nr 26 z dnia 14.08.2024r.: W poprawionym przedmiarze robót są 3 studzienki fi 425mm, ale nadal brak wpustu deszczowego – wpust d11. Proszę o uzupełnienie.

**Odpowiedź:** studzienka jest uwzględniona - pozycja 231 przedmiaru.

**Pytanie 19.** Brak w przedmiarach (poza pasem nadrynnowym) obróbek blacharskich. Proszę o uzupełnienie przedmiaru.

**Odpowiedź:** Dach jest kryty dachówką i w pokryciu są ujęte gąsiorzy i dachówki szczytowe. Okna i wyłazy mają swoje kołnierze.

**Pytanie 20.** Na rzucie dachu, widoczny jest fragment pokrycia ze spadkiem 3% (rysunek poniżej). Jest to za mały spadek pod montaż dachówki. Proszę o zmianę rodzaju pokrycia z dachówki na np. membranę EPDM wraz z korektą przedmiaru.

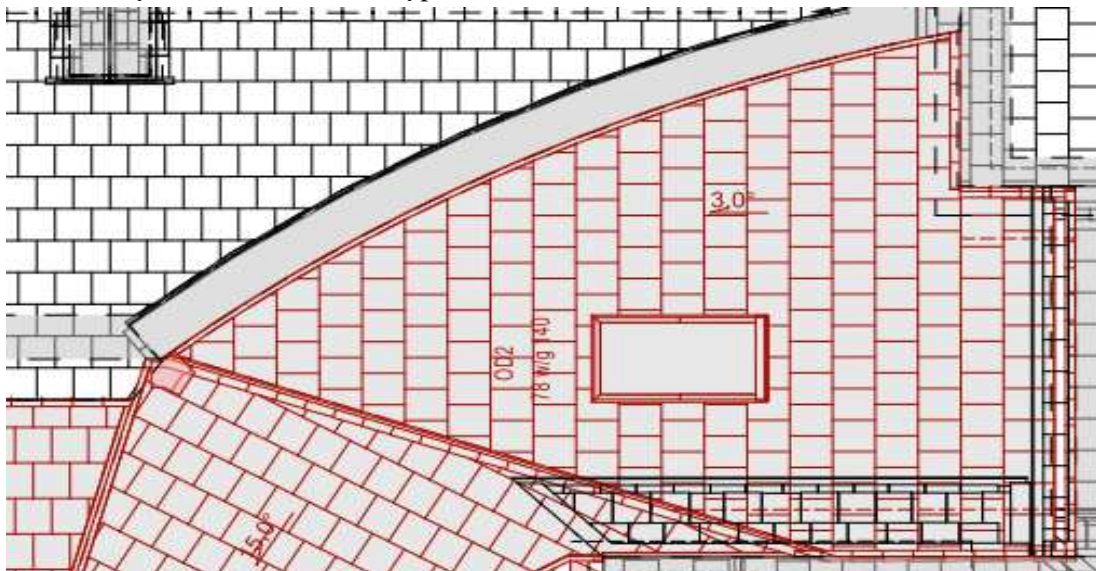

**Odpowiedź:** Z uwagi na specyfikę obiektu dach w tym fragmencie należy pokryć również dachówką (montowane każdą sztukę). Z uwagi na brak możliwości zakończenia odwodnienia na przelamaniu dachu z kąta 3 do 15 stopni oraz zalecenie konserwatorskie.

Jako załącznik nr 1 do niniejszego pisma Zamawiający udostępnia zaktualizowany przedmiar robót, który zastępuje poprzednią wersję **przedmiaru branży budowlanej** stanowiącego załącznik nr 5a do SWZ.



# Powiat Suski

---

W związku z powyższym w miejscach, gdzie w dokumentacji postępowania (załączonych plikach) dotychczas było powołanie na **załącznik nr 5a do SWZ** należy stosować dokument najbardziej aktualny tj. zawierający najpóźniej dokonane zmiany przez Zamawiającego- na chwilę obecną załącznik nr 1 do niniejszego pisma.

W związku z powyższym zmianie ulega termin składania i otwarcia ofert na dzień **06.09.2024r. do godz. 11:00- składanie ofert, natomiast otwarcie ofert nastąpi w dniu 06.09.2024 r. o godz. 12:00.**

Zmianie ulegają następujące zapisy SWZ:

**- Rozdz. 9 pkt 9.1 swz otrzymuje brzmienie:**

„Ofertę należy złożyć w sposób określony w rozdz. 8 SWZ nie później niż do dnia **06.09.2024 r. do godz. 11:00**”

**- Rozdz. 9 pkt 9.4 swz otrzymuje brzmienie:**

„Otwarcie ofert nastąpi w dniu **06.09.2024 r. o godz. 12:00** przy użyciu Platformy e-Zamówienia.

**- Rozdz. 10 pkt 10.1 swz otrzymuje brzmienie:**

„Wykonawca będzie związany ofertą do dnia 04.10.2024 r. Bieg terminu związania ofertą rozpoczyna się wraz z upływem terminu składania ofert”

Stosownie do art. 284 ust 6 oraz art. 286 ust. 5 i ust. 7 ustawy Pzp, Zamawiający udostępnia niniejsze wyjaśnienia i zmiany na stronie internetowej prowadzonego postępowania i są one dla Wykonawców wiążące.

*z poważaniem*

STAROSTA SUSKI

mgr Józef Bałos